

# Regulamentul UEFA privind infrastructura stadioanelor

Ediția 2010

## **CUPRINS**

### **I. Prevederi cu caracter general 4**

- Articolul 1 – Domeniul de aplicare 4
- Articolul 2 – Raportul cu regulamentele competiționale 4
- Articolul 3 - Definițiile termenilor 4

### **II. Criteriile de infrastructură aplicabile tuturor categoriilor 4**

- Subcapitolul 1: Zonele rezervate jucătorilor și oficialilor 4
  - Articolul 4 – Terenul de joc 4
  - Articolul 5 – Instalația de nocturnă 5
  - Articolul 6 – Zona de încălzire 5
  - Articolul 7 – Porțile și poarta de rezervă 5
  - Articolul 8 – Băncile pentru rezerve 5
  - Articolul 9 – Catargele pentru steaguri 5
  - Articolul 10 – Vestiarele 5
  - Articolul 11 – Camera delegatului 5
  - Articolul 12 – Unitatea de prim ajutor și tratament pentru jucători și oficiali 5
  - Articolul 13 – Postul de control antidoping 5
  - Articolul 14 – Zonele de parcare 6
- Subcapitolul 2: Zonele rezervate spectatorilor 6
  - Articolul 15 – Tribunele și dotările pentru spectatori 6
  - Articolul 16 – Suporterii echipei oaspete 6
  - Articolul 17 – Accesul și ieșirea publicului 6
  - Articolul 18 – Sistemul de iluminat de urgență 6
  - Articolul 19 – Sistemul de sonorizare 6
  - Articolul 20 – Grupurile sanitare pentru spectatori 6
  - Articolul 21 – Punctele de prim ajutor pentru spectatori 6
  - Articolul 22 – Dotările pentru spectatorii cu dizabilități 7
  - Articolul 23 – Locurile rezervate VIP-urilor 7
- Subcapitolul 3: Zonele rezervate reprezentanților mass media 7
  - Articolul 24 – Zona de lucru pentru reprezentanții mass media 7
  - Articolul 25 – Pozițiile camerelor video 7
  - Articolul 26 – Tribuna presei 7
  - Articolul 27 – Posturile comentatorilor radio și TV 7
  - Articolul 28 – Zona carelor de reportaj 7

### **III. Criteriile de infrastructură pentru categoria 1 7**

- Subcapitolul 1: Zonele rezervate jucătorilor și oficialilor 7
  - Articolul 29 – Terenul de joc 7
  - Articolul 30 – Instalația de nocturnă 7
  - Articolul 31 – Zonele de parcare 7
- Subcapitolul 2: Zonele rezervate spectatorilor 8
  - Articolul 32 – Tribunele și dotările pentru spectatori 8
  - Articolul 33 – Capacitatea 8
  - Articolul 34 – Locurile rezervate VIP-urilor 8
- Subcapitolul 3: Zonele rezervate reprezentanților mass media 8
  - Articolul 35 – Zona de lucru pentru reprezentanții mass media 8
  - Articolul 36 – Platforma pentru camera video principală 8
  - Articolul 37 – Tribuna presei 8
  - Articolul 38 – Posturile comentatorilor radio și TV 8
  - Articolul 39 – Studiourile de televiziune 8
  - Articolul 40 – Zona carelor de reportaj 8
  - Articolul 41 – Sala pentru conferințe de presă 8

### **IV. Criteriile de infrastructură pentru categoria 2 8**

- Subcapitolul 1: Zonele rezervate jucătorilor și oficialilor 8
  - Articolul 42 – Terenul de joc 8
  - Articolul 43 – Instalația de nocturnă 9
  - Articolul 44 – Zonele de parcare 8
- Subcapitolul 2: Zonele rezervate spectatorilor 9

Articolul 45 – Tribunele și dotările pentru spectatori 9  
Articolul 46 – Capacitatea 9  
Articolul 47 – Camera de control 9  
Articolul 48 – Locurile rezervate VIP-urilor 9  
Subcapitolul 3: Zonele rezervate reprezentanților mass media 9  
Articolul 49 – Zona de lucru pentru reprezentanții mass media 9  
Articolul 50 – Platforma pentru camera video principală 9  
Articolul 51 – Tribuna presei 9  
Articolul 52 – Posturile comentatorilor radio și TV 9  
Articolul 53 – Studiourile de televiziune 9  
Articolul 54 – Zona carelor de reportaj 9  
Articolul 55 – Sala pentru conferințe de presă și zona mixtă 9

#### **V. Criteriile de infrastructură pentru categoria 3 9**

Subcapitolul 1: Zonele rezervate jucătorilor și oficialilor 9  
Articolul 56 – Terenul de joc 9  
Articolul 57 – Vestiarele 9  
Articolul 58 – Instalația de nocturnă 10  
Articolul 59 – Zona de parcare 10  
Subcapitolul 2: Zonele rezervate spectatorilor 10  
Articolul 60 – Tribunele și dotările pentru spectatori 10  
Articolul 61 – Capacitatea 10  
Articolul 62 – Camera de control 10  
Articolul 63 – Locurile rezervate VIP-urilor 10  
Subcapitolul 3: Zonele rezervate reprezentanților mass media 10  
Articolul 64 – Zona de lucru pentru reprezentanții mass media 10  
Articolul 65 – Platforma pentru camera video principală 10  
Articolul 66 – Tribuna presei 10  
Articolul 67 – Posturile comentatorilor radio și TV 10  
Articolul 68 – Studiourile de televiziune 10  
Articolul 69 – Zona carelor de reportaj 1  
Articolul 70 – Sala pentru conferințe de presă și zona mixtă 10

#### **VI. Criteriile de infrastructură pentru categoria 4 11**

Subcapitolul 1: Zonele rezervate jucătorilor și oficialilor 11  
Articolul 71 – Terenul de joc 11  
Articolul 72 – Vestiarele 1  
Articolul 73 – Instalația de nocturnă 11  
Articolul 74 – Zonele de parcare 11  
Subcapitolul 2: Zonele rezervate spectatorilor 11  
Articolul 75 – Tribunele și dotările pentru spectatori 11  
Articolul 76 – Accesul și ieșirea publicului 11  
Articolul 77 – Capacitatea 11  
Articolul 78 – Camera de control 11  
Articolul 79 – Sistem de televiziune cu circuit închis 11  
Articolul 80 – Locurile rezervate VIP-urilor și spațiile de recepție 11  
Subcapitolul 3: Zonele rezervate reprezentanților mass media 11  
Articolul 81 – Zona de lucru pentru reprezentanții mass media 12  
Articolul 82 – Platforma pentru camera video principală 12  
Articolul 83 – Tribuna presei 12  
Articolul 84 – Posturile comentatorilor radio și TV 12  
Articolul 85 – Studiourile de televiziune 12  
Articolul 86 – Zona carelor de reportaj 12  
Articolul 87 – Sala pentru conferințe de presă și zona mixtă 12

#### **VI. Prevederi finale 12**

Articolul 88 – Procedurile disciplinare 12  
Articolul 89 – Anexele 12  
Articolul 90 – Textul de referință 12  
Articolul 91 – Adoptarea și intrarea în vigoare 12  
ANEXA I: Calcularea iluminării medii a instalației de nocturnă 13  
ANEXA II: Planul postului de control antidoping 14

## *Preambul*

În conformitate cu articolul 50 (1) din *Statutul UEFA*, a fost adoptat următorul regulament.

## **I. Prevederi cu caracter general**

### **Articolul 1 – Domeniul de aplicare**

---

- 1 Prezentul regulament prevede criteriile de infrastructură ce trebuie îndeplinite de un stadion pentru a se încadra în una din categoriile 1, 2, 3 sau 4 stabilite de UEFA (în ordine crescătoare din punct de vedere al dotărilor).
- 2 Criteriile definite în capitolul II al prezentului regulament sunt aplicabile pentru toate categoriile UEFA de stadioane. Există, de asemenea, criterii specifice fiecărei categorii, definite în capitolele III-VI.
- 3 Prezentul regulament nu afectează obligațiile legale stipulate în legislația națională cu privire la infrastructura stadioanelor.

### **Articolul 2 – Raportul cu regulamentele competiționale**

---

Regulamentele UEFA relevante, aplicabile competițiilor desfășurate pe stadion:

- a) menționează categoria stadionului necesară pentru toate meciurile din competiția respectivă;
- b) stabilesc responsabilitățile în ceea ce privește verificarea modului în care sunt îndeplinite criteriile pentru categoria de stadion în cauză;
- c) pot stipula condițiile în care administrația UEFA poate face excepții în ceea ce privește un anumit criteriu de infrastructură pentru categoria de stadion în cauză.

### **Articolul 3 – Definițiile termenilor**

---

1 În prezentul regulament, se aplică următoarele definiții ale termenilor:

- a) Sistem de televiziune cu circuit închis: camere video de supraveghere dotate cu funcții de panoramare, înclinare și apropiere, destinate monitorizării spectatorilor, căilor de acces și intrărilor pe stadion, precum și a tuturor zonelor de vizionare din interiorul stadionului.
- b) Cameră de control: spațiu rezervat persoanelor responsabile pentru toate aspectele de siguranță și securitate legate de meci, respectiv ofițerul șef de poliție responsabil pentru meci, responsabilul cu securitatea stadionului și echipele acestora.
- c) Cameră a delegatului: spațiu rezervat delegatului oficial UEFA și observatorului de arbitri.
- d) Zonă pentru interviuri-fulger: zonă situată între teren și vestiare, în care se pot realiza interviuri radio și televizate în direct.
- e) Gazon sintetic: gazon sintetic utilizat la acoperirea suprafeței de joc.
- f) Zonă mixtă: zona dintre vestiare și parcare rezervată autocarelor echipelor, în care reporterii de presă scrisă, radio și TV acreditați pot intervieva jucătorii după finalul meciului.
- g) Zonă a carelor de reportaj: zonă securizată pentru parcarele carelor de reportaj ale posturilor de televiziune.
- h) Sistem de sonorizare: sistem electronic de difuzoare ce permite transmisia simultană a mesajelor audio în toate sectoarele stadionului.
- i) Locuri în picioare: sectoare prevăzute cu bănci, sectoare pentru spectatori în picioare sau gradene fără scaune.
- j) Tribune temporare: spații prevăzute cu scaune, care sunt în mod evident destinate unei utilizări pe o perioadă limitată, având în vedere modul de concepție, materialele și structura acestora și care nu au fost fixate într-o fundație cu capacitate portantă corespunzătoare.

2 În prezentul regulament contextele în care este folosit genul masculin sunt valabile și pentru celelalte genuri gramaticale.

## **II. Criteriile de infrastructură aplicabile tuturor categoriilor**

### **Subcapitolul 1: Zonele rezervate jucătorilor și oficialilor**

#### **Articolul 4 – Terenul de joc**

---

- 1 Terenul de joc trebuie să fie uniform și plat.
- 2 Stadionul trebuie prevăzut cu o suprafață de joc cu gazon natural sau gazon sintetic.
- 3 Suprafețele de joc cu gazon sintetic trebuie să îndeplinească toate condițiile de mai jos:
  - a) obținerea licenței FIFA corespunzătoare, care poate fi acordată doar după ce un laborator acreditat de FIFA verifică gazonul sintetic și constată că acesta îndeplinește standardele de calitate stabilite de FIFA;
  - b) conformitatea cu toate cerințele legislației naționale în vigoare;
  - c) suprafața trebuie să fie de culoare verde și marcată cu alb.
- 4 Terenul de joc trebuie să fie echipat cu un sistem de drenare, astfel încât să nu devină impracticabil în cazul acumulării de apă.

5 Stadionul trebuie să dispună de instalații precum sistem de încălzire a terenului, care să asigure că acesta este practicabil în orice zi în care este programat un meci, pe durata întregii perioade competiționale UEFA.

6 Este interzisă amplasarea de obiecte la o distanță mai mică de 21m deasupra terenului de joc.

#### **Articolul 5 – Instalația de nocturnă**

---

În cazul meciurilor care nu sunt difuzate, stadionul trebuie echipat cu o instalație de nocturnă care să asigure o iluminare medie minimă de 350 Ev(lx) în direcția tribunei principale (valoarea calculată conform dispozițiilor Anexei I).

#### **Articolul 6 – Zona de încălzire**

---

De-a lungul liniilor de tușă sau în spatele panourilor publicitare din spatele porților trebuie prevăzută o zonă de încălzire pentru rezerve.

#### **Articolul 7 – Porțile și poarta de rezervă**

---

<sup>1</sup> Stâlpii porților și barele transversale trebuie să fie din aluminiu sau alt material similar și trebuie să fie de formă circulară sau eliptică. În plus, stâlpii porților și barele transversale trebuie să corespundă prevederilor Legilor jocului, aprobate de International Football Association Board (IFAB), și anume:

- a) distanța dintre stâlpi trebuie să fie de 7,32m;
- b) distanța între marginea inferioară a barei transversale și sol trebuie să fie de 2,44m;
- c) stâlpii și barele transversale trebuie să fie de culoare albă;
- d) aceștia nu trebuie să constituie un pericol pentru jucători.

<sup>2</sup> Pe stadion trebuie să fie disponibilă o poartă de rezervă care să poată fi ușor instalată în caz de necesitate.

#### **Articolul 8 – Băncile pentru rezerve**

---

Stadionul trebuie să fie dotat cu două bănci acoperite, la nivelul terenului, fiecare cu o capacitate de minim 13 persoane și amplasate la cel puțin 5m de linia de tușă.

#### **Articolul 9 – Catargele pentru steaguri**

---

Stadionul trebuie să fie prevăzut cu cel puțin cinci catarge pentru steaguri sau alte tipuri de suporturi care să permită arborarea a cinci steaguri pe stadion.

#### **Articolul 10 – Vestiarele**

---

<sup>1</sup> Stadionul trebuie să fie dotat cu:

- a) câte un vestiar pentru fiecare echipă, dotat cu cel puțin cinci dușuri, trei toalete individuale, locuri pentru cel puțin 25 de persoane, o masă de masaj și o tablă tactică;
- b) un vestiar pentru arbitri, dotat cu cel puțin un duș, o toaletă individuală, cinci scaune și un birou.

<sup>2</sup> Stadionul trebuie să asigure accesul direct, separat și protejat al ambelor echipe și al arbitrilor de la vestiare la terenul de joc și, de asemenea, să permită sosirea/plecarea acestora în siguranță de la stadion.

#### **Articolul 11 – Camera delegatului**

---

Stadionul trebuie să fie prevăzut cu o cameră a delegatului, care să permită accesul la echipamentele de comunicație amplasate în apropiere, precum telefon, fax și conexiune internet și accesul ușor la vestiarele echipelor și arbitrilor.

#### **Articolul 12 – Unitatea de prim ajutor și tratament pentru jucători și oficiali**

---

Stadionul trebuie să fie prevăzut cu o cameră specială de prim ajutor și tratament medical pentru jucători și oficiali.

#### **Articolul 13 – Postul de control antidoping**

---

<sup>1</sup> Stadionul trebuie să fie prevăzut cu un post special de control antidoping, care să corespundă cerințelor specificate în Anexa II a prezentului regulament.

<sup>2</sup> Postul de control antidoping trebuie să fie situat în apropierea vestiarelor echipelor și să nu fie accesibil publicului sau reprezentanților media.

<sup>3</sup> Acesta trebuie să aibă o suprafață de cel puțin 20m<sup>2</sup> și să includă o sală de așteptare, sala de testare și grupul sanitar, toate fiind situate una lângă cealaltă.

<sup>4</sup> Sala de așteptare trebuie să facă parte din sala de testare sau să fie imediat adiacentă acesteia (se acceptă și varianta separării acestora printr-un panou despărțitor). Această cameră trebuie să fie dotată cu locuri pe scaune pentru opt persoane, cuiere sau dulapuri pentru haine și un frigider.

<sup>5</sup> Sala de testare trebuie să fie dotată cu o masă, patru scaune, o chiuvetă racordată la rețeaua de apă, un dulap cu cheie și un grup sanitar (adiacent sălii sau amplasat chiar în aceasta).

<sup>6</sup> Grupul sanitar trebuie să fie dispus în interiorul sălii de testare sau imediat lângă aceasta și să aibă acces separat direct la sala de testare. Acesta trebuie să fie dotat cu un WC, o chiuvetă racordată la rețeaua de apă și, dacă este posibil, un duș.

#### **Articolul 14 – Zonele de parcare**

- 1 Stadionul trebuie să asigure un spațiu de parcare pentru cel puțin două autocare și zece autoturisme pentru echipe și oficiali.
- 2 Această zonă de parcare trebuie să fie situată într-o zonă protejată, în imediata apropiere a zonelor rezervate jucătorilor și oficialilor.

#### **Subcapitolul 2: Zonele rezervate spectatorilor**

#### **Articolul 15 – Tribunele și dotările pentru spectatori**

- 1 Scaunele pentru spectatori trebuie să fie individuale, fixate (de ex. de sol), separate unul de celălalt, ergonomice, numerotate, realizate din materiale incasabile și neinflamabile și prevăzute cu spătare cu o înălțime minimă de 30cm de la șezut.
- 2 Este interzisă utilizarea de tribune temporare.
- 3 Stadionul trebuie să fie prevăzut cu unități de vânzare a băuturilor răcoritoare și a alimentelor, disponibile tuturor spectatorilor din fiecare sector al stadionului.

#### **Articolul 16 – Suporterii echipei oaspete**

Cel puțin cinci procente din capacitatea totală a stadionului trebuie să fie exclusiv la dispoziția suporterilor echipei oaspete, într-o zonă separată a stadionului.

#### **Articolul 17 – Accesul și ieșirea publicului**

- 1 Porțile de intrare și/sau turnichetele trebuie astfel proiectate încât să se evite aglomerația și să asigure deplasarea cu ușurință a mulțimii.
- 2 Toate zonele de circulație și punctele de acces și ieșire din fiecare sector al stadionului trebuie să se distingă clar de zonele cu locuri pe scaune. Toate ușile și porțile de ieșire de pe stadion trebuie marcate în mod clar (folosindu-se de exemplu pictograme internaționale).
- 3 Toate ușile și porțile de ieșire de pe stadion, precum și toate porțile care fac legătura între zonele rezervate spectatorilor și zona de joc trebuie:
  - a) să fie astfel proiectate încât să rămână descuiate (însă sub supraveghere) pe perioada în care spectatorii se află pe stadion;
  - b) să se deschidă spre exterior, în direcția căilor de ieșire și evacuare.
- 4 Căile de acces pe stadion trebuie să fie marcate în mod corespunzător (folosindu-se de exemplu pictograme internaționale) pentru a ghida spectatorii în sectoarele în care au bilete. Toate porțile de intrare, porțile de ieșire și ușile trebuie să fie în stare de funcționare și marcate, la rândul lor, prin indicatoare universale.

#### **Articolul 18 – Sistemul de iluminat de urgență**

Pentru a asigura siguranța și dirijarea spectatorilor și personalului, stadionul trebuie să fie dotat cu un sistem de iluminat de urgență, aprobat de autoritățile locale competente, care să poată fi utilizat în cazul unei pene generale de curent în orice parte a stadionului în care publicul sau personalul au acces, inclusiv toate căile de ieșire și evacuare.

#### **Articolul 19 – Sistemul de sonorizare**

- 1 Stadionul trebuie să fie dotat cu un sistem de sonorizare.
- 2 Sistemul de sonorizare trebuie să fie utilizabil atât pentru interiorul, cât și pentru exteriorul stadionului și să rămână în stare de funcționare în caz de pană a sursei principale de alimentare cu energie electrică.

#### **Articolul 20 – Grupurile sanitare pentru spectatori**

- 1 În fiecare sector al stadionului trebuie să existe grupuri sanitare curate și igienice, în număr suficient. Toaletele și pisoarele trebuie să fie echipate cu sistem de spălare. Trebuie să existe chiuvete și produse de igienă, precum hârtie igienică și săpun.
- 2 Cerințele minime pentru grupurile sanitare sunt următoarele, fiind luat în calcul un raport bărbați/femei de 80/20:
  - a) 1 WC la 250 de bărbați;
  - b) 1 pisoar la 125 de bărbați;
  - c) 1 WC la 125 de femei.

#### **Articolul 21 – Punctele de prim ajutor pentru spectatori**

- 1 În fiecare sector al stadionului trebuie să existe puncte de prim ajutor pentru spectatori, complet echipate și aprobate de autoritățile locale competente.
- 2 Aceste unități trebuie să fie identificate în mod clar, iar accesul la acestea trebuie să fie marcat în mod corespunzător.

---

**Articolul 22 – Dotările pentru spectatorii cu dizabilități**

---

1 Stadionul trebuie prevăzut cu puncte de acces și locuri pe scaune speciale pentru spectatorii cu dizabilități și însoțitorii acestora.

2 În plus, pentru persoanele cu dizabilități trebuie prevăzute grupuri sanitare speciale, precum și unități de vânzare a băuturilor răcoritoare și a alimentelor, amplasate în apropierea zonei în care aceștia au locuri.

3 O toaletă pentru persoane cu dizabilități trebuie să fie disponibilă la 15 spectatori în scaun cu roțile.

---

**Articolul 23 – Locurile rezervate VIP-urilor**

---

Locurile rezervate VIP-urilor trebuie să se afle într-o zonă acoperită a tribunei principale, între cele două suprafețe de pedeapsă, cât mai aproape de linia mediană a terenului.

**Subcapitolul 3: Zonele rezervate reprezentanților mass media**

---

**Articolul 24 – Zona de lucru pentru reprezentanții mass media**

---

Reprezentanților mass media trebuie să li se pună la dispoziție cel puțin o încăpere, dotată cu pupitre, prize electrice și acces la rețeaua de telefonie/internet.

---

**Articolul 25 – Pozițiile camerelor video**

---

1 Tribuna principală trebuie prevăzută cu o platformă pentru camera video principală. Aceasta trebuie poziționată pe centru, la o înălțime față de teren care să garanteze calitatea optimă a imaginii.

2 Poziția camerei video principale trebuie să fie exact în prelungirea liniei de centru, la o înălțime care să formeze un unghi de 15-20° față de planul orizontal cu centrul terenului.

---

**Articolul 26 – Tribuna presei**

---

1 Tribuna presei trebuie să fie acoperită și amplasată central în tribuna principală. Aceasta trebuie să beneficieze de o vedere liberă asupra întregii zone de joc și acces ușor la celelalte zone rezervate reprezentanților mass media.

2 În tribuna presei, toate scaunele cu pupitre vor fi dotate cu priză electrică și conexiune la rețeaua de telefonie/internet.

3 Pupitrele trebuie să fie suficient de mari pentru a se putea amplasa pe ele un laptop și un blocnotes.

---

**Articolul 27 – Posturile comentatorilor radio și TV**

---

1 Posturile comentatorilor trebuie să fie acoperite și amplasate central în tribuna principală. Acestea trebuie să beneficieze de o vedere liberă asupra întregii zone de joc și acces ușor la celelalte zone rezervate reprezentanților mass media.

2 Fiecare post de comentator trebuie să includă un pupitru dotat cu priză electrică și cel puțin trei locuri.

3 Cel puțin un post de comentator trebuie să fie echipat cu o conexiune internet de bandă largă.

---

**Articolul 28 – Zona carelor de reportaj**

---

1 Zona carelor de reportaj trebuie să fie situată cât mai aproape de stadion, pe o suprafață plată și stabilă, de preferat de aceeași parte cu platforma pentru camera video principală și să fie prevăzută cu prize electrice.

2 Această zonă trebuie să asigure vedere liberă către orizontul sudic, fie un sector separat pentru vehiculele pentru transmisie prin satelit, situat la maxim 50 m de centrul zonei pentru carele de reportaj.

### **III. Criteriile de infrastructură pentru categoria 1**

**Subcapitolul 1: Zonele rezervate jucătorilor și oficialilor**

---

**Articolul 29 – Terenul de joc**

---

Terenul de joc trebuie să aibă următoarele dimensiuni:

- a) 100–105m în lungime și
- b) 64–68m în lățime.

---

**Articolul 30 – Instalația de nocturnă**

---

Pentru meciurile care sunt difuzate, stadionul trebuie să fie dotat cu o instalație de nocturnă care să permită postului ce difuzează meciul să garanteze o transmisie corespunzătoare a acestuia.

---

**Articolul 31 – Zonele de parcare**

---

Trebuie să fie prevăzute cel puțin 20 de locuri de parcare rezervate VIP-urilor într-o zonă securizată.

## **Subcapitolul 2: Zonele rezervate spectatorilor**

### **Articolul 32 – Tribunele și dotările pentru spectatori**

Este permisă utilizarea de locuri în picioare, conform definiției din articolul 3(1) (i).

### **Articolul 33 – Capacitatea**

Stadionul trebuie să aibă o capacitate de cel puțin 200 de locuri.

### **Articolul 34 – Locurile rezervate VIP-urilor**

Stadionul trebuie să dispună de cel puțin 50 de locuri rezervate VIP-urilor, dintre care 10 pentru echipa oaspete.

## **Subcapitolul 3: Zonele rezervate reprezentanților mass media**

### **Articolul 35 – Zona de lucru pentru reprezentanții mass media**

Zona de lucru pentru reprezentanții mass media trebuie să fie de cel puțin 50m<sup>2</sup>.

### **Articolul 36 – Platforma pentru camera video principală**

Platforma pentru camera video principală trebuie să fie de cel puțin 4m<sup>2</sup>, pentru a permite montarea a cel puțin unei camere video pe aceasta.

### **Articolul 37 – Tribuna presei**

Tribuna presei trebuie să dispună de cel puțin 20 de locuri pe scaune, dintre care cinci să fie dotate cu pupitre.

### **Articolul 38 – Posturile comentatorilor radio și TV**

Stadionul trebuie să fie prevăzut cu cel puțin două posturi pentru comentarii radio și TV.

### **Articolul 39 – Studiourile de televiziune**

Stadionul trebuie să fie prevăzut cu cel puțin o încăpere care să poată fi transformată în studio de televiziune.

### **Articolul 40 – Zona carelor de reportaj**

Stadionul trebuie să fie dotat cu o zonă pentru carele de reportaj cu o suprafață minimă de 100m<sup>2</sup>.

### **Articolul 41 – Sala pentru conferințe de presă**

Sala pentru conferințe de presă trebuie să fie situată în incinta stadionului. În cazul în care zona de lucru a reprezentanților mass media se află în interiorul stadionului, sala pentru conferințe de presă poate fi integrată acestei zone.

## **IV. Criteriile de infrastructură pentru categoria 2**

### **Subcapitolul 1: Zonele rezervate jucătorilor și oficialilor**

#### **Articolul 42 – Terenul de joc**

Terenul de joc trebuie să aibă următoarele dimensiuni:

- a) 100–105m în lungime și
- b) 64–68m în lățime.

#### **Articolul 43 – Instalația de nocturnă**

1 În cazul meciurilor care sunt difuzate, stadionul trebuie să fie echipat cu o instalație de nocturnă care să asigure următoarea iluminare medie minimă (valori calculate conform dispozițiilor Anexei I):

- a) 800 Ev(lx) în direcția camerelor video fixe
- a) 500 Ev(lx) în direcția camerelor video mobile

2 Pentru a asigura desfășurarea meciului chiar și în cazul unei pene de curent, stadionul trebuie să fie dotat cu un sistem independent de alimentare electrică de rezervă, care să asigure cel puțin două treimi din valorile intensității luminii.

#### **Articolul 44 – Zonele de parcare**

Trebuie să fie prevăzute cel puțin 50 de locuri de parcare rezervate VIP-urilor într-o zonă securizată.



## **Subcapitolul 2: Zonele rezervate spectatorilor**

### **Articolul 45 – Tribunele și dotările pentru spectatori**

Este interzisă utilizarea oricărei variante de locuri în picioare, conform definiției de la articolul 3(1) (i).

### **Articolul 46 – Capacitatea**

Stadionul trebuie să aibă o capacitate de cel puțin 1.500 de locuri.

### **Articolul 47 – Camera de control**

Stadionul trebuie să fie prevăzut cu o cameră de control care să asigure o bună vedere de ansamblu asupra interiorului stadionului și care să dispună de echipamente de comunicație.

### **Articolul 48 – Locurile rezervate VIP-urilor**

Stadionul trebuie să dispună de cel puțin 100 de locuri rezervate VIP-urilor, dintre care 20 pentru echipa oaspete.

## **Subcapitolul 3: Zonele rezervate reprezentanților mass media**

### **Articolul 49 – Zona de lucru pentru reprezentanții mass media**

Zona de lucru destinată reprezentanților mass media trebuie să fie de cel puțin 100m<sup>2</sup> și să aibă o capacitate de minim 50 de persoane.

### **Articolul 50 – Platforma pentru camera video principală**

Platforma pentru camera video principală trebuie să fie de cel puțin 6m<sup>2</sup>, pentru a permite montarea a două camere video pe aceasta.

### **Articolul 51 – Tribuna presei**

Tribuna presei pentru reprezentanții mass media trebuie să dispună de cel puțin 20 de locuri pe scaune, acoperite, dintre care 10 trebuie să fie dotate cu pupitre.

### **Articolul 52 – Posturile comentatorilor radio și TV**

Stadionul trebuie să fie prevăzut cu cel puțin trei posturi pentru comentatorii radio și TV.

### **Articolul 53 – Studiourile de televiziune**

Stadionul trebuie să dispună de cel puțin un studio de televiziune cu următoarele dimensiuni: 5 m lungime x 5 m lățime x 2,3 m înălțime.

### **Articolul 54 – Zona carelor de reportaj**

Stadionul trebuie să fie dotat cu o zonă pentru carele de reportaj cu o suprafață minimă de 200m<sup>2</sup>.

### **Articolul 55 – Sala pentru conferințe de presă și zona mixtă**

1 În incinta stadionului trebuie să fie disponibilă o sală pentru conferințe de presă sau o secțiune separată a zonei de lucru rezervate reprezentanților mass media. Aceasta trebuie să fie dotată cu un pupitru, o platformă pentru cameră video, o estradă, un sistem de distribuție audio, un sistem de sunet și scaune.

2 Această sală sau secțiune trebuie să fie dotată cu cel puțin 30 de scaune pentru reprezentanții mass media.

3 Între vestiare și zona de parcare rezervată autocarelor echipelor trebuie pus la dispoziție un spațiu ce poate fi transformat în zonă mixtă.

## **V. Criteriile de infrastructură pentru categoria 3**

### **Subcapitolul 1: Zonele rezervate jucătorilor și oficialilor**

#### **Articolul 56 – Terenul de joc**

Terenul de joc trebuie să aibă următoarele dimensiuni:

- a) 105m în lungime și
- b) 68m în lățime.

#### **Articolul 57 – Vestiarele**

Stadionul trebuie să fie dotat cu un vestiar pentru arbitri de cel puțin 20m<sup>2</sup>, care să dispună de cel puțin două dușuri, o toaletă individuală, șase scaune și un birou.

---

**Articolul 58 – Instalația de nocturnă**

---

1 În cazul meciurilor care sunt difuzate, stadionul trebuie să fie echipat cu o instalație de nocturnă care să asigure următoarea iluminare medie minimă (valori calculate conform dispozițiilor Anexei I):

- a) 1200 E<sub>v</sub>(lx) în direcția camerelor video fixe
- a) 800 E<sub>v</sub>(lx) în direcția camerelor video mobile

2 Pentru a asigura desfășurarea meciului chiar și în cazul unei pene de curent, stadionul trebuie să fie dotat cu un sistem independent de alimentare electrică de rezervă, care să asigure cel puțin două treimi din valorile intensității luminii.

---

**Articolul 59 – Zona de parcare**

---

Trebuie să fie prevăzute cel puțin 100 de locuri de parcare rezervate VIP-urilor într-o zonă securizată.

**Subcapitolul 2: Zonele rezervate spectatorilor**

---

**Articolul 60 – Tribunele și dotările pentru spectatori**

---

Este interzisă utilizarea oricărei variante de locuri în picioare, conform definiției de la articolul 3(1) (i).

---

**Articolul 61 – Capacitatea**

---

Stadionul trebuie să aibă o capacitate de cel puțin 4.500 de locuri.

---

**Articolul 62 – Camera de control**

---

Stadionul trebuie să fie prevăzut cu o cameră de control care să asigure o bună vedere de ansamblu asupra interiorului stadionului și care să dispună de echipamente de comunicație.

---

**Articolul 63 – Locurile rezervate VIP-urilor**

---

Stadionul trebuie să dispună de cel puțin 250 de locuri rezervate VIP-urilor, dintre care 50 pentru echipa oaspete.

**Subcapitolul 3: Zonele rezervate reprezentanților mass media**

---

**Articolul 64 – Zona de lucru pentru reprezentanții mass media**

---

1 Zona de lucru destinată reprezentanților mass media trebuie să fie de cel puțin 100m<sup>2</sup> și să aibă o capacitate de minim 50 de persoane.

2 Trebuie să fie prevăzut un spațiu special pentru cel puțin 15 fotografi, dacă este posibil într-o zonă de lucru separată și complet echipată.

---

**Articolul 65 – Platforma pentru camera video principală**

---

Platforma pentru camera video principală trebuie să fie de cel puțin 6m<sup>2</sup>, pentru a permite montarea a două camere video pe aceasta.

---

**Articolul 66 – Tribuna presei**

---

Tribuna presei pentru reprezentanții mass media trebuie să dispună de cel puțin 50 de locuri pe scaune, acoperite, dintre care 25 trebuie să fie dotate cu pupitre.

---

**Articolul 67 – Posturile comentatorilor radio și TV**

---

Stadionul trebuie să fie prevăzut cu cel puțin cinci posturi pentru comentatorii radio și TV.

---

**Articolul 68 – Studiourile de televiziune**

---

Stadionul trebuie să dispună de cel puțin două studiouri de televiziune de dimensiunile: 5 m lungime x 5 m lățime x 2,3 m înălțime.

---

**Articolul 69 – Zona carelor de reportaj**

---

Stadionul trebuie să fie dotat cu o zonă pentru carele de reportaj cu o suprafață minimă de 200m<sup>2</sup>.

---

**Articolul 70 – Sala pentru conferințe de presă și zona mixtă**

---

1 În incinta stadionului trebuie să fie disponibilă o sală pentru conferințe de presă sau o secțiune separată a zonei de lucru rezervate reprezentanților mass media. Aceasta trebuie să fie dotată cu un pupitr, o platformă pentru cameră video, o estradă, un sistem de distribuție audio, un sistem de sunet și scaune.

2 Această sală sau secțiune trebuie să fie dotată cu cel puțin 50 de scaune pentru reprezentanții mass media.

3 Între vestiare și zona de parcare rezervată autocarelor echipelor trebuie pus la dispoziție un spațiu ce poate fi transformat în zonă mixtă.

## **VI. Criteriile de infrastructură pentru categoria 4**

### **Subcapitolul 1: Zonele rezervate jucătorilor și oficialilor**

#### **Articolul 71 – Terenul de joc**

---

Terenul de joc trebuie să aibă următoarele dimensiuni:

- a) 105m în lungime și
- b) 68m în lățime.

#### **Articolul 72 – Vestiarele**

---

Stadionul trebuie să fie dotat cu un vestiar pentru arbitri de cel puțin 20m<sup>2</sup>, care să dispună de cel puțin două dușuri, o toaletă individuală, șase scaune și un birou.

#### **Articolul 73 – Instalația de nocturnă**

---

1 În cazul meciurilor care sunt difuzate, stadionul trebuie echipat cu o instalație de nocturnă care să asigure o iluminare medie minimă de 1400 E<sub>v</sub>(lx) în direcția camerelor video fixe (valoare calculată conform dispozițiilor Anexei I). Iluminarea trebuie să fie uniformă în toate zonele terenului de joc, inclusiv la colțurile terenului.

2 Pentru a garanta desfășurarea meciului chiar și în cazul unei pene de curent, stadionul trebuie să dispună de o sursă de alimentare de rezervă independentă, care să asigure o iluminare de 800 E<sub>v</sub>(lx) (valoare calculată conform dispozițiilor Anexei I).

#### **Articolul 74 – Zonele de parcare**

---

Trebuie să fie prevăzute cel puțin 150 de locuri de parcare rezervate VIP-urilor într-o zonă securizată.

### **Subcapitolul 2: Zonele rezervate spectatorilor**

#### **Articolul 75 – Tribunele și dotările pentru spectatori**

---

Este interzisă utilizarea oricărei variante de locuri în picioare, conform definiției de la articolul 3(1) (i).

#### **Articolul 76 – Accesul și ieșirea publicului**

---

Stadionului trebuie să fie dotat cu un sistem electronic modern de control al accesului și sisteme mecanice de numărare, care să furnizeze analize ale datelor în timp real, împiedicând folosirea de bilete contrafăcute și aglomerarea spectatorilor.

#### **Articolul 77 – Capacitatea**

---

Stadionul trebuie să aibă o capacitate de cel puțin 8.000 de locuri.

#### **Articolul 78 – Camera de control**

---

Stadionul trebuie să fie prevăzut cu o cameră de control care să asigure o bună vedere de ansamblu asupra interiorului stadionului și care să dispună de echipamente de comunicație.

#### **Articolul 79 – Sistemul de televiziune cu circuit închis**

---

1 Stadionul trebuie prevăzut, atât la interior, cât și la exterior, cu un sistem permanent de televiziune cu circuit închis.

2 Sistemul de televiziune cu circuit închis trebuie să aibă încorporată o funcție de stop-cadru și să includă monitoare color instalate în camera de control.

#### **Articolul 80 – Locurile rezervate VIP-urilor și spațiile de recepție**

---

1 Stadionul trebuie să dispună de cel puțin 500 de locuri rezervate VIP-urilor, dintre care 100 pentru echipa oaspete.

2 Trebuie prevăzut un spațiu de recepție unic, exclusiv, de cel puțin 400m<sup>2</sup>, amplasat cât mai aproape de locurile destinate VIP-urilor.

### **Subcapitolul 3: Zonele rezervate reprezentanților mass media**

#### **Articolul 81 – Zona de lucru pentru reprezentanții mass media**

---

1 Zona de lucru destinată reprezentanților mass media trebuie să fie de cel puțin 200m<sup>2</sup> și să aibă o capacitate de minim 75 de persoane.

2 Trebuie să fie prevăzut un spațiu special pentru cel puțin 25 de fotografi, dacă este posibil într-o zonă de lucru separată și complet echipată.

---

**Articolul 82 – Platforma pentru camera video principală**

Platforma pentru camera video principală trebuie să fie de cel puțin 10m<sup>2</sup>, pentru montarea a patru camere video pe aceasta.

---

**Articolul 83 – Tribuna presei**

Tribuna presei pentru reprezentanții mass media trebuie să dispună de cel puțin 100 de locuri pe scaune, acoperite, dintre care 50 trebuie să fie dotate cu pupitre.

---

**Articolul 84 – Posturile comentatorilor radio și TV**

Stadionul trebuie să fie prevăzut cu cel puțin 25 de posturi pentru comentatorii radio și TV.

---

**Articolul 85 – Studiourile de televiziune**

1 Stadionul trebuie să dispună de cel puțin două studiouri de televiziune de dimensiunile: 5 m lungime x 5 m lățime x 2,3 m înălțime. Cel puțin unul dintre acestea trebuie să fie un studio pentru comentatori, cu vedere pe terenul de joc.  
2 Trebuie prevăzut spațiu pentru cel puțin patru zone pentru interviuri-fulger (fiecare având următoarele dimensiuni: 2,5m lungime x 2,5m lățime).

---

**Articolul 86 – Zona carelor de reportaj**

Stadionul trebuie să fie dotat cu o zonă pentru carele de reportaj cu o suprafață minimă de 1.000m<sup>2</sup>.

---

**Articolul 87 – Sala pentru conferințe de presă și zona mixtă**

1 În incinta stadionului trebuie să fie disponibilă o sală pentru conferințe de presă dotată cu un pupitru, o platformă pentru cameră video, o estradă, un sistem de distribuție audio, un sistem de sunet și scaune.  
2 Această sală trebuie să fie dotată cu cel puțin 75 de scaune pentru reprezentanții mass media.  
3 Zona mixtă trebuie să fie acoperită și să aibă o capacitate de cel puțin 50 de reprezentanți mass media.

## VI. Prevederi finale

---

**Articolul 88 – Procedurile disciplinare**

Încălcarea prezentului regulament poate atrage sancționarea de către UEFA, în conformitate cu *Regulamentul disciplinar al UEFA*.

---

**Articolul 89 – Anexele**

Toate anexele prezentului regulament fac parte integrantă din acesta.

---

**Articolul 90 – Textul de referință**

În cazul unor neconcordanțe la interpretarea versiunilor în limbile engleză, franceză sau germană, versiunea engleză prevalează.

---

**Articolul 91 – Adoptarea și intrarea în vigoare**

1 Prezentul regulament a fost adoptat de Comitetul Executiv al UEFA în cadrul Adunării din 24 martie 2010.  
2 Acesta va intra în vigoare la data de 1 Mai 2010.

Pentru Comitetul Executiv al UEFA:

Michel Platini  
Președinte

Gianni Infantino  
Secretar General

Nyon, 24 martie 2010

### ANEXA I: Calcularea iluminării medii a instalației de nocturnă

(vezi Articolele 5, 43(1), 58(1), 73(1) și 73(2))

Valoarea medie a iluminării instalației de nocturnă corespunde iluminării verticale cu o uniformitate de  $E_{min}/E_{max} \geq 0,4$  și  $E_{min}/E_{med} \geq 0,6$ .

Pentru acest calcul se aplică următoarele abrevieri:

Simbol sau abreviere	Termen	Explicație
$E_{min}/E_{max}$ $E_{min}/E_{med}$	Uniformitatea iluminării	Raporturi care indică gradul de uniformitate a luminii distribuite pe suprafața de joc.
E	Iluminarea	Cantitate de lumină (incidentă) pe o suprafață într-un anumit punct, exprimată în luși.
$E_v$	Iluminare verticală	Iluminare în plan vertical, la 1,5 m deasupra terenului de joc (orientare în direcția unei anumite camere video).
lx	Lux	Unitatea de măsură a iluminării incidente pe suprafața de joc. (1lx = 1lm/m <sup>2</sup> ).
lm	Lumen	Distribuția spectrală a unei surse de lumină măsurată de curba de sensibilitate a ochiului.

**ANEXA II: Planul postului de control antidoping**

(vezi Articolul 13(1))

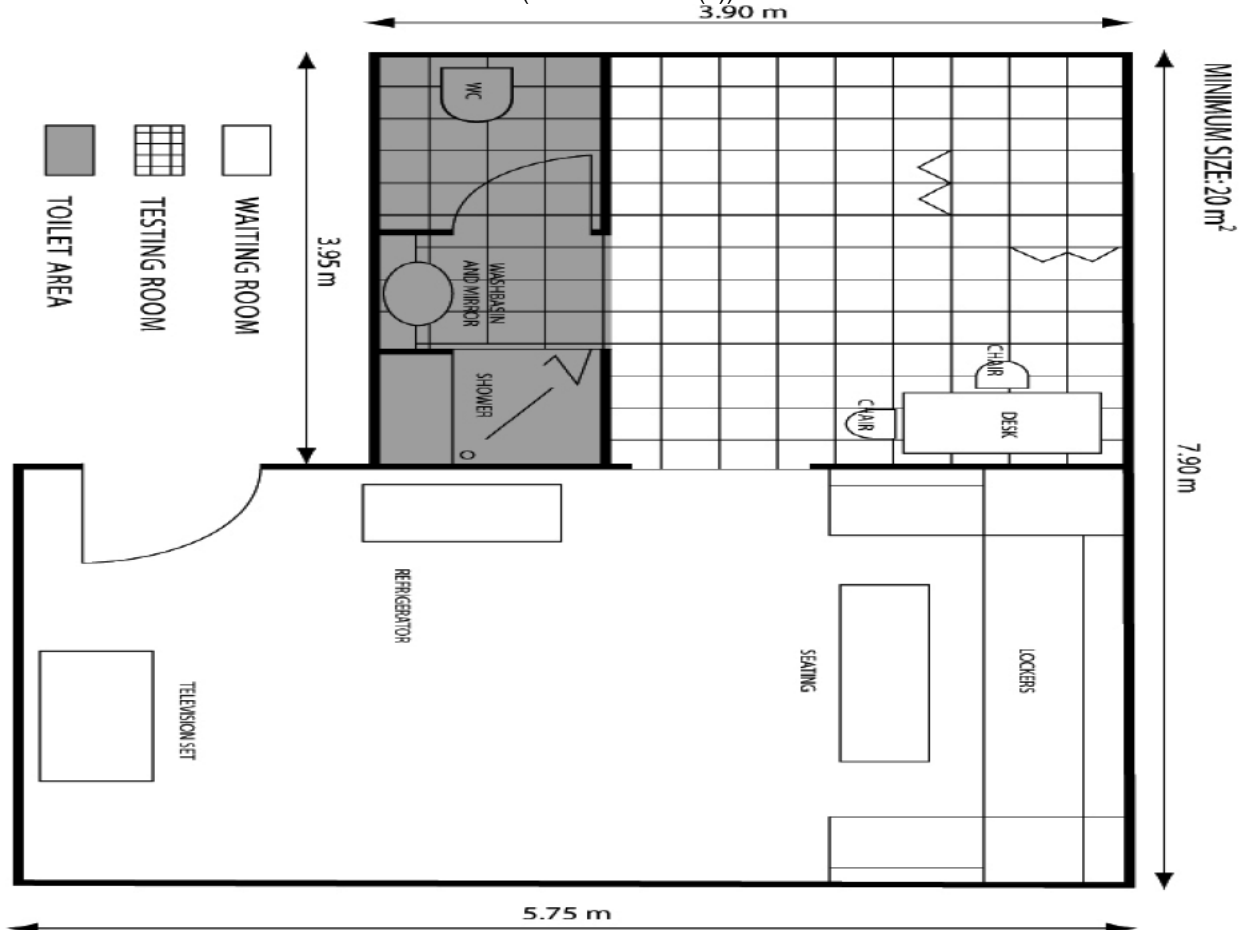

Minimum size: 20m<sup>2</sup> = Suprafață minimă: 20m<sup>2</sup>

Desk = Birou

Chair = Scaun

Lockers = Dulapuri

Seating = Locuri de stat jos

Refrigerator = Frigider

Television set = Televizor

Washbasin and mirror = Chiuvetă și oglindă

WC = WC

Shower = Duș

Waiting room = Sală de așteptare

Testing room = Sală de testare

Toilet area = Grup sanitar